La Haye-Pesnel infos

N°17

sommaire

03
Le mot du Maire

04
Les services municipaux

16
Le point sur les travaux

20
Vie économique et sociale

22
Vie associative

25
État civil 2020

28
Infos pratiques

Directeur de la publication : Alain NAVARRET
Direction de la rédaction : Commission Communication
Photographies : Mairie de la Haye-Pesnel

Tous droits réservés à la Mairie de la Haye-Pesnel / Nombre de tirages : 900

Conception graphique : EP Graphisme
www.elisepichard.fr / contact@elisepichard.fr

Imprimerie Renouvin
50800 Villedieu-les-Poêles / 02 33 51 30 95

« Pass et Passe-Passe »

J'avoue, chers concitoyens, vous retrouver avec un enchevêtrement de sentiments divers ; un peu désabusé, forcément préoccupé, mais toujours surmotivé !

Désabusé d'abord. Par beaucoup de choses et de situations, avec évidemment en toile de fonds souvent la pandémie du coronavirus. Avec des gens qui respectent les règles, et ceux qui les bafouent. Avec des commerçants attentifs et scrupuleux, et un ou autre ô combien plus laxistes…

Avec des associations qui n'hésitent pas à annuler leurs manifestations rémunératives, et celles qui les maintiennent défiant parfois, impunément, tous les protocoles… Il faudrait, chers amis, que je sois plus gendarme, mais ce n'est pas ma conception du mandat, ni de la fonction. Mais que dire aux enseignes qui exercent sans un dossier d'accessibilité de leur boutique abouti ou encore aux quelques bâtisseurs qui ne respectent pas leur permis de construire mais réclament pour autant une conformité ?
Et par contre, moins gendarme, j'aimerais bien qu'un peu de discernement vienne s'inviter au moment de (sur)verbaliser des visiteurs de notre marché hebdomadaire au motif de stationnement très gênant empêchant…rien du tout en fait !

Préoccupé ensuite. La situation sanitaire qui s'améliore à dose homéopathique a de quoi nous garder attentifs en cette rentrée de septembre. La cantine de l'école Catherine Dior devra encore disséminer ses effectifs, mais nous avons les solutions. Je profite de saluer ici la collaboration de nos services municipaux avec le corps enseignant pour avoir permis les conditions d'un accueil de tous les élèves dans le site unique du champ de foire, court-circuitant au passage les difficultés et les dangers de la dépose des enfants de maternelle rue de la gendarmerie.
Préoccupé encore par la vitalité commerçante de notre bourg. De nouvelles enseignes sont en train d'arriver, et nous leur souhaitons bienvenue et réussite. Et pour ceux déjà en place, qui, pour la plupart ont courageusement relevé le défi des contraintes sanitaires, les voeux que ces conditions imposées n'aient pas trop fragilisé leur structure malgré l'aide de l'Etat et des collectivités territoriales.

Motivé enfin. C'est dans divers domaines que vous allez très prochainement constater que notre cité se met en marche, sans jeu de mot fortuit. Notre décision récente de renforcer notre attractivité sportive et culturelle va prendre forme avec le recrutement de deux nouveaux collaborateurs. Notre détermination à avancer vite dans le projet de modification du plan de circulation dans le bourg et de refonte de la place de la Mairie. Notre ambition encore de réinvestir les nombreux logements vacants dans le bourg, dont certains cachent de surprenants jardins intérieurs, pour doter la commune d'un parc immobilier recentré et revitalisant. D'autres réflexions nous orientent vers la possibilité de finalisation d'une maison médicale ou d'une maison des associations, ou encore la construction d'un nouveau centre de loisirs avec aide à la parentalité et d'une nouvelle cantine capable de décliner pour vos enfants les ambitions d'une alimentation durable, biologique et de proximité !

J'espère, chers Haylands, que tous, malgré des difficultés ou des contrariétés rencontrées ici ou là, vous vous reconnaissez dans cette feuille de route. Je fais des voeux d'une bonne rentrée pour vos enfants, de courage et de réussite pour vos activités, de santé enfin et surtout pour tous et en particulier pour les plus fragiles d'entre nous. Je vous souhaite une bonne lecture de ce magazine et vous donne rendez-vous début janvier, pour une cérémonie des voeux que j'aimerais avenante et conviviale.

Bien à vous.
Alain NAVARRET

LES SERVICES MUNICIPAUX

LES ÉQUIPES

La Direction Générale des Services

DÉFINITION

La clé de voûte de la collectivité est la relation entre le Maire et la Directrice générale des services.

En lien étroit avec l'exécutif élu local, c'est à dire le Maire, les adjoints et le conseil municipal ; elle assure la coordination générale des services pour la mise en oeuvre des projets de la collectivité, aussi bien au quotidien que pour le développement. Cette relation est à la fois personnelle et professionnelle, formelle et informelle, hiérarchique et collaborative, bilatérale et ouverte, intense mais non exclusive.

La DGS représente l'ensemble du personnel communal, qui est extrêmement divers. Celui-ci doit se sentir à l'aise de fonctionner dans une administration en mesure de lui offrir un confort de travail et un respect de ses valeurs propres.

Elle représente également la collectivité dans tous les organismes partenaires qui aident la commune dans ses projets et son fonctionnement (intercommunalité, Conseil départemental…)

Mélanie MOUGET,
Directrice Générale des Services
Alain NAVARRET,
Maire

MISSIONS

Elle est l'animatrice de l'organisation dans son ensemble et le pivot de l'équipe de direction, composée de 6 responsables de services :

MOYENS GÉNÉRAUX
Florence DUCLOS

ENFANCE & JEUNESSE
Frédéric ADAM

SPORT ET CULTURE
Maxime CARNEY

ENVIRONNEMENT ET CADRE DE VIE

- *Voirie, espaces verts, bâtiments :* Aurélien GESLIN
- *Eau potable et assainissement :* Stéphane DELANGLE
- *Entretien des locaux et restauration scolaire :* Isabelle HERBERT

Les services sont pilotés dans leur globalité par la directrice générale des services, elle a donc une vision globale de la gestion et de la capacité de développement. Elle participe à l'explicitation des orientations de la collectivité et à la mise en forme, avec l'équipe politique, de projets partagés par toutes les parties prenantes de l'action publique. Elle pilote l'organisation territoriale en cohérence avec les orientations préalablement définies.

Le service technique et le service des eaux

Depuis mai 2020, le centre technique municipal a changé de visage. En effet, avec plusieurs arrivées au sein du service, c'est aujourd'hui 8 agents qui oeuvrent au coeur de la vie de la collectivité, pour maintenir un cadre de vie agréable au quotidien pour les usagers de la commune. Cinq de ces membres sont venus renforcer la présence de pompiers au centre de secours de LA HAYE PESNEL.

Philippe BRIERE

SERVICE TECHNIQUE

L'éventail des objectifs est très large : entretien des espaces verts et fleurissement, entretien des voiries, des stades, des bâtiments communaux, du cimetière, de l'éclairage public et des points d'apport volontaire pour les déchets ainsi que la participation aux évènements culturels et sportifs sont autant de missions à leur charge.

De gauche à droite : Mickaël SAINJON, Virgile HUREL, Gilles BOBOEUF, Andgy GRIVEL, Aurélien GESLIN, Stéphane DELANGLE, Julien CHAPEL.

Julien CHAPEL, Andgy GRIVEL et Virgile HUREL

LES TRAVAUX ET MISSIONS AU QUOTIDIEN

ESPACES VERTS

Actuellement, la surface de tonte de la commune est d'environ 10 hectares. En concertation avec l'équipe municipale et afin de développer davantage l'éco-pâturage déjà en place dans la commune, 5 parcelles supplémentaires ont été mises à disposition d'un éleveur de poneys.

TRAVAUX DE VOIRIE

Afin de faciliter l'entretien des voiries, et notamment le désherbage des caniveaux, le centre technique municipal s'est doté d'un équipement spécifique.

ENTRETIENS DES BÂTIMENTS

De nombreux chantiers ont été réalisés au sein de la mairie : rénovation de l'accueil et de plusieurs locaux, pose de parquet, travaux de peinture et modification d'éclairage.

Sans oublier la traditionnelle mise en place des décorations de Noël, avec cette année de nouvelles illuminations à découvrir…

LES IMPRÉVUS

SERVICE DES EAUX ET ASSAINISSEMENT

Le service comprend l'entretien des ouvrages pour la production d'eau potable, tels que les captages, la station de pompage, le château d'eau ; il comprend également le suivi de production, les recherches de fuites et réparations, et les poteaux incendie.

Pour la partie assainissement : entretien des réseaux par hydro curage, dératisation, suivi du fonctionnement de la station d'épuration dans le respect des normes de rejet dans le cour d'eau, le Thar.

Comme beaucoup d'autres communes, la Haye-Pesnel a été fortement touchée par la tempête Alex en octobre dernier provoquant de dégâts et la chute d'arbres et de branchages sur différents secteurs. Les agents du service technique ont été à pied d'oeuvre très rapidement pour sécuriser les lieux et dégager les voies et routes bloquées.

DES ACTIONS EN FAVEUR DU DÉVELOPPEMENT DURABLE

Les élagages annuels des arbres de la commune produisent des déchets qui sont broyés et réutilisés comme paillage. Cette méthode permet de donner un apport nutritionnel pour nos plantes et de protéger nos massifs contre les mauvaises herbes.

Le grand sapin de Noël installé chaque année sur la place de la mairie, a, lui aussi, été recyclé. En effet, pour répondre à un appel d'une collectivité voisine, il a participé à la protection du cordon dunaire contre l'érosion, sur la commune de Saint-Martin de Bréhal.

Les gravats issus de travaux d'ouverture de route ne sont pas traités comme des déchets mais réintroduits comme matériaux permettant de réencaisser les chemins communaux.

Quant au parc automobile, le centre technique souhaite le verdir en optant pour un investissement éco-responsable et l'acquisition d'un véhicule électrique en remplacement d'un véhicule ancien.

Cordon Dunaire St Martin de Bréhal

Le service entretien et restauration scolaire

QUI ?

Isabelle HERBERT, coordinatrice du service entretien et de la restauration scolaire ; et **Nadège COTENTIN**, **Joëlle CARNET** et **Evelyne CHAPERON**

QUAND ?

Du Lundi au Vendredi sur une plage de **6h00 à 18h15** et aussi le Samedi et/ou le Dimanche pour les locations.

OÙ ?

- Mairie
- École
- Garderie
- Centre de loisir-club-espace jeunes
- Local des agents
- Salles de réunion
- Salles polyvalentes
- Gîte
- Restauration scolaire et périscolaire

LES MISSIONS

- L'entretien en profondeur annuellement sur les vacances d'été et de Noël des différents bâtiments communaux
- Préparation des salles de réunion et l'événementiel
- Les états des lieux des salles et du gîte et du Bois Maire Pinot
- Les achats divers au fonctionnement du service et l'amélioration constante des diverses missions pour le bien-être des petits et grands citoyens de la commune
- La restauration scolaire : commande des repas, réception des repas, mise en place, le service en salle ou en terrasse d'été, la nouveauté de l'année, puis la plonge et l'entretien des différents lieux de restauration : 2 salles différentes pour maintenir un protocole sanitaire dans les normes
- L'entretien des bâtiments des différents lieux à fréquence journalière ou hebdomadaire
- Projet de développement durable en collaboration avec l'association REJOUETS qui permettra à long terme de diminuer le gaspillage, la consommation d'eau, le papier…

Les moyens généraux

De gauche à droite :
Laurent LEMERCIER, Sandra BABIN,
Florence DUCLOS, Christelle FOUGERAY

Florence, responsable du service, intervient dans le domaine des ressources humaines (paye, contrats, congés, formations...), de la comptabilité (préparation budgets...), l'aide sociale, gestion du site internet et du bulletin municipal.

Laurent, garde champêtre principal, complète l'équipe et a en charge le marché, les arrêtés, et des tâches plus spécifiques à la police municipale.

Sandra et Christelle vous accueillent en mairie du lundi au vendredi de 9h à 12h et de 13h30 à 17h30 ; Polyvalentes, elles assurent néanmoins des tâches respectives dans divers domaines :
• *Sandra* : gestion des abonnés (Service eau & assainissement), facturations, comptabilité, secrétariat.
• *Christelle* : élections, état civil, locations de salles, gîte, logements, secrétariat.

Les missions des moyens généraux sont riches et variées et parfois inattendues, demandent de la polyvalence au quotidien, avec le souci de répondre au mieux aux demandes des usagers.

ZOOM sur... *L'organisation des élections du 20 et 27 juin 2021*

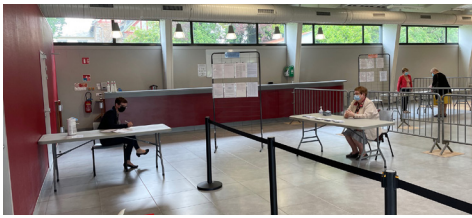

Compte tenu du contexte sanitaire et pour des raisons d'accessibilité, les élections départementales et régionales se sont déroulées à la salle du Pays Hayland ; aménagement des 2 bureaux de vote avec balisage et respect du protocole en vigueur.
À noter : les élections auront lieu désormais dans la Salle du Pays Hayland – prochains rendez-vous : **élections présidentielles le 10 et 24 avril 2022**.

Pour rappel, la commune compte 826 électeurs ; les inscriptions sur les listes électorales peuvent se faire en ligne ou au secrétariat avec présentation d'un justificatif de domicile et d'une pièce d'identité. A savoir : le jeune de 18 ans qui a fait son recensement citoyen est inscrit automatiquement sur les listes. Pour vérifier que vous êtes bien inscrit sur une liste et dans quelle commune, il est possible de vérifier sur le site : **service-public.fr.**

Le service Enfance Jeunesse de LA HAYE-PESNEL est un service qui comprend 12 agents à l'année et se renforce avec des animateurs saisonniers l'été ou lors des petites vacances. Il comprend 4 grands domaines d'action : **l'école**, **le périscolaire**, **l'extrascolaire** et nouvel arrivant, **la famille**.

L'ÉCOLE

En appui de l'Éducation nationale et du travail effectué par les enseignants, le service enfance jeunesse initie ou accompagne des projets à destination de l'école Catherine DIOR comme récemment la mise en place de 30 tablettes numériques tactiles en remplacement des ordinateurs. Il est également le relais entre les élus et l'école pour la mise en place de projets, tels que l'aménagement récent du site unique, place du Champ de foire ou l'organisation quotidienne.

C'est également le travail des Agents Territoriaux Spécialisés des Ecoles Maternelles que vous connaissez mieux sous le nom d'Anita, Florence et Isabelle. Présentes toute la journée avec les enfants, leur rôle est d'épauler les enseignants de l'école maternelle pour un accueil adapté et une prise en charge de qualité.

LES OBJECTIFS

- **Accompagner les familles dans la prise en charge de leurs enfants mais aussi en proposant des actions pour participer à l'échange parent-enfant.**
- **Permettre aux enfants et aux jeunes d'évoluer dans de bonnes conditions à l'école, de vivre des temps de loisirs éducatifs et divertissants.**

Les ATSEM de l'école Catherine DIOR

De gauche à droite : Anita, Isabelle, Florence et Dominique.

L'équipe du temps périscolaire, de gauche à droite : Charlène, Nawal, Sylvie et Sylvie.

L'équipe accompagnatrices de bus, de gauche à droite : Évelyne, Dominique, Sylvie et Isabelle.

— LE PÉRISCOLAIRE —

Relais entre les familles et l'école, les accueils périscolaires font la transition entre la maison et l'école que ce soit le matin (07h30-08h45) le midi (12h00-13h45) ou le soir (16h30-18h45).

Se réveiller, jouer, ne rien faire, discuter, découvrir, s'amuser, les accueils sont organisés pour permettre aux enfants de trouver ce dont ils ont besoin pour s'épanouir à l'école.

C'est également l'accompagnement au transport scolaire pour les enfants de primaire et plus particulièrement de maternelle (des écoles Catherine DIOR et Saint MICHEL) mais aussi l'accueil du mercredi à la journée.

Quelques chiffres...

60
enfants accompagnés en transport scolaire

130
repas les jours d'école

60
enfants différents accueillis en matinée ou en soirée

12
agents mobilisés les jours d'école

LES ACCUEILS EXTRASCOLAIRES

C'EST L'ACCUEIL PENDANT LES VACANCES SCOLAIRES !

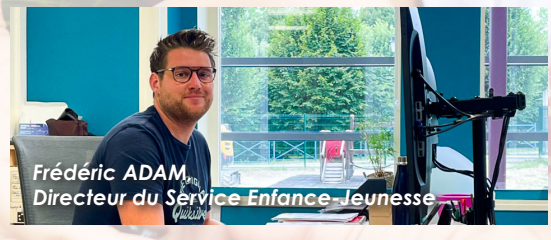
Frédéric ADAM
Directeur du Service Enfance-Jeunesse

POUR LES JEUNES DE 3 À 12 ANS

Accueil pendant les vacances d'automne, d'hiver et de printemps mais aussi tout l'été ! L'accueil est ouvert de 07h30 à 18h30 avec la possibilité de participer à la demi-journée, avec ou sans repas.
Les enfants peuvent vivre différentes activités et animations (sportives, manuelles, culturelles, d'initiation, des grands jeux…) au centre de loisirs. Également, une fois par semaine, une sortie est organisée pour permettre aux enfants de s'amuser encore plus ou de découvrir le monde qui les entoure.
Depuis l'été 2020, « le club » a fait son apparition. Organisé au square des vikings, cet accueil spécifique vise à adapter l'accueil centre de loisirs pour les 8-11 ans avec plus d'autonomie et de projets adaptés à leurs besoins spécifiques.

POUR LES JEUNES DE 11 À 18 ANS

Ouvert pendant les vacances d'été, les jeunes peuvent bénéficier de l'accueil à « la maison des jeunes » appelé l'**Espace Jeunes** ! Ouvert toute la journée, les jeunes peuvent passer, s'asseoir, jouer, découvrir, s'amuser… Tout est possible à l'Espace Jeunes !
Des animations sur place, des sorties, des projets la participation active des jeunes est d'initier et d'accompagner. La nouveauté 2021 ? des animations spécifiques pour les + de 14 ans !
Les Missions Argent de poche s'organisent pour les 16-18 ans, l'ambition est de permettre aux jeunes désireux de s'initier au monde du travail via les différents services de la Mairie de La Haye-Pesnel. Que ce soit pour de l'archivage, du désherbage, de l'animation ou de l'entretien des locaux, les jeunes découvrent le fonctionnement d'une collectivité et mettent la main à la pâte au service des usagers de la commune. Les missions durent environ 3 heures et sont rémunérées au minimum 10€.

Sortie Astérix

« Do It Yourself »
aménagement d'un talus par les jeunes

Depuis plusieurs années, la ludothèque animée par l'association REJOUETS, est présente tous les mercredis après-midis. Dans cette continuité et considérant les besoins sur notre territoire, les élus souhaitent développer de vraies animations à destination des familles avec l'ambition de participer à l'échange entre Parents-Enfants et d'accompagner les familles qui en ressentent le besoin.
Quelques rendez-vous ont déjà pu faire leur apparition tels que les animations parent-enfant en juin, ou pendant les vacances de février mais aussi la Fête du Square en juillet.

ZOOM SUR... le PORTAIL Famille

Depuis quelques mois, le portail famille a été mis en place ; c'est une interface sur internet, accessible depuis un ordinateur, un smartphone ou une tablette qui va vous permettre de réserver et programmer les présences de votre enfant aux accueils périscolaires ou pendant les vacances. Vous pouvez aussi mettre à jour vos différentes informations personnelles, consulter vos factures, avoir accès à l'actualité du centre, aux menus de la restauration…

Ce service est bien évidemment gratuit et remplacera au fur et à mesure les inscriptions papiers ou téléphoniques. Les familles ont reçu un e-mail avec les informations pour accéder à leur espace. Un accès par responsable est créé (sous réserve d'une adresse mail valide pour chacun) et cela, peu importe la situation familiale.

L'ensemble de l'équipe du service Enfance-Jeunesse est à votre disposition pour toutes informations complémentaires tous les mercredis après-midis de 15h à 18h au square des vikings.

CONTACT
alsh.lahayepesnel@gmail.com ou 02 33 50 42 13

DES DIFFICULTÉS AVEC LA MANIPULATION ?

N'hésitez pas à prendre rendez-vous pour que l'on vous accompagne dans la prise en main.

UNE PANNE DE MATÉRIEL ? PAS D'ACCÈS INTERNET ?

Un accès à la plateforme est disponible au centre de loisirs pendant les heures d'accueil.

MISE À L'HONNEUR

La municipalité de LA HAYE-PESNEL profite de cette présentation du service Enfance-Jeunesse pour remercier l'ensemble de ses agents pour l'engagement et le dévouement dont chacun a fait part pour maintenir la meilleure qualité d'accueil possible pendant cette crise sanitaire.

Avant la rentrée scolaire de septembre 2020, l'ensemble des agents ont participé au recyclage de leur diplôme de premier secours (PSC1).

... DU MOUVEMENT DANS L'ÉDUCATIF !

En partenariat avec le Syndicat Intercommunal à Vocation Unique des écoles, la collectivité a entrepris du changement à l'école Catherine DIOR en regroupant les deux sites d'accueil pour la rentrée scolaire de septembre 2021 : modifications des volumes existants, création d'une cour extérieure.. Plus moderne, plus écologique, plus adapté, le nouveau site va permettre de garantir davantage la qualité d'accueil des enfants.
Dans l'attente de nouveaux projets, l'accueil de loisirs Antarctique a provisoirement récupéré les locaux rue de la gendarmerie pour accueillir les enfants le mercredi pendant les vacances et le temps périscolaire.

NOUVELLE TARIFICATION DE LA CANTINE

A compter du 1er septembre 2021, une nouvelle tarification, basée sur le quotient familial, est mise en place pour toutes les familles.

Tranche	CAF Montant du QF	Prix / Repas / Enfant
1	QF < 510€	0,90€
2	511 € <QF< 620€	1€
3	621 € <QF< 1.100€	1€
4	1.101 € <QF< ...	1,10€

Tranche	MSA Montant du QF	Prix / Repas / Enfant
1	QF < 600€	0,90€
2	601 € <QF< 1.100€	1€
3	1.101 € <QF< ...	1,10€

Sport et Culture

Le service municipal des sports a pour mission d'encourager et de promouvoir la pratique sportive locale.
Au travers d'interventions dans les associations, les écoles et les structures d'accueil du territoire, nous transmettons les valeurs portées par le sport, à savoir : le respect, le civisme, l'entraide, et le dépassement de soi.
Notre rôle est de faire découvrir et aimer le sport dans toutes ses dimensions : individuelle, collective, intérieure ou extérieure mais aussi et surtout de permettre un accès universel à un maximum de pratiquants. Il y a un panel important d'activités sur le canton.

Tout d'abord, un regroupement associatif, l'Entente Sportive et Culturelle Haylande, qui regroupe l'Athlétisme, le Badminton, la Danse, le Football, la Gymnastique, le Handball, le Home-Ball, le Judo/Taïso, la Pétanque, la Société Hippique Rurale et le Tennis de Table.
Mais il existe également d'autres activités comme la Boxe, la Gym Volontaire (marche nordique, pilate et yoga), l'Aïkido ou encore la Capoeira.
L'initiation a des sports innovants est également une voie d'accès vers un épanouissement physique et mental.
Maillon essentiel du développement cantonal, notre service, accompagné de Sylvain Lechevallier, élu délégué au sport, a pour dessein d'accompagner les associations dans leur développement et leur structuration afin de leur assurer une pérennité.

Cependant, la crise sanitaire a impacté directement ce secteur d'activité avec des reprises et des arrêts successifs depuis 2 ans. Pourtant considéré comme un maillon essentiel du bienêtre physique et mental, le sport doit se renouveler sans cesse et développer de nouvelles pratiques afin de pallier à ces contraintes.
Pour développer l'attractivité du territoire, nous accompagnons la création ou le maintien des événements sportifs comme la « faites du Sport » ou, jadis, les foulées haylandes, qui ne demandent qu'à renaître.

D'ailleurs, toujours en effervescence, nous vous invitons à rejoindre le tissu associatif local pour continuer à dynamiser notre bourg et nous faire partager vos idées, vos envies ou vos ambitions.

Sylvain LECHEVALLIER
Conseiller délégué au Sport

Maxime CARNEY
Directeur du Service
Sport et Culture

Esteban BLIN
Éducateur des APS

Maryse GUESNON
Adjointe à l'Éducation
et aux Solidarités

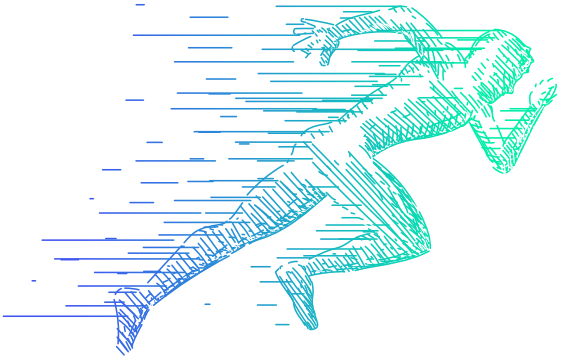

RAPPEL les règles de L'URBANISME

Il est rappelé aux habitants et commerçants de la commune qu'avant de commencer tous types de travaux ou d'ouvrir une structure accueillant du public, il est nécessaire de se renseigner auprès de la mairie pour savoir quelles sont les demandes d'autorisation d'urbanisme à réaliser ; faute de quoi, le pétitionnaire sera en infraction avec le code de l'urbanisme et aura un recours juridique et administratif.

Le Plan Local d'Urbanisme Intercommunal (PLUi) est en cours d'élaboration à Granville Terre et Mer. L'ensemble des communes du territoire participent à des ateliers pour le co-construire. Les demandes de l'Etat, qui vont dans le sens d'un développement durable et raisonné, conduisent à porter les réflexions sur une diminution de la consommation des terres agricoles, la limitation de l'imperméabilisation des sols et en faveur de la transition énergétique, qui passe également par la rénovation de logements vacants.

Les communes doivent :

Identifier les dents creuses de leur tissu urbain

Densifier le nombre de construction au m²

Le saviez-vous ?

Des aides de Granville Terre et Mer sont accordées pour minimiser le nombre de logements vacants, adapter des logements pour permettre le maintien à domicile, ou pour remplacer un chauffage, l'isolation, etc…Prenez rendez-vous au Pôle de proximité de GTM (57 rue de la libération à La Haye Pesnel) le 3ème vendredi du mois, un conseiller Soliha (Solidaires pour l'Habitat) répondra à vos questions.

Entretien du Cimetière

Avec la Toussaint revient le temps des chrysanthèmes que l'on dépose sur la tombe de ses proches. Cet hommage aux morts est aussi l'occasion d'embellir et de nettoyer leurs sépultures. Si l'entretien du cimetière (allées, voies d'accès,..) relève de la compétence du maire, il incombe aux propriétaires de la concession ou à leur famille l'obligation de conserver cet emplacement en bon état de propreté et d'entretien.

LE DÉSHERBAGE & LES DÉPÔTS SAUVAGES

Pour rappel, le ramassage des ordures ménagères a lieu le jeudi matin, il faut déposer les sacs la veille au soir aux endroits autorisés ; tout dépôts sauvages fera l'objet d'une verbalisation (120€).

Les trottoirs et les pieds de murs :
Les riverains, propriétaires ou locataires doivent entretenir les trottoirs et pieds de murs devant leur domicile ou leur magasin ; désherbage par arrachage ou binage, ôter les détritus, balayer les feuilles mortes... (cf arrêté municipal)

LES PROJETS

LE CLOS DU LEVANT

Un bureau d'études a été missionné pour l'élaboration du permis d'aménager.

Toujours dans un souci d'offrir la possibilité d'accueil de nouveaux habitants, la municipalité a lancé les études pour la phase 2 du Clos du Levant. Le Conseil Municipal a validé en juillet l'esquisse où les parcelles de 500 à 600 m2 ont été privilégiées en accord avec les règles de densité demandées par l'Etat.

Le rétro-planning est le suivant :

- Automne 2021 : dépôt du permis d'aménager
- Printemps 2022 : lancement des travaux de viabilisation
- Fin 2022 : vente des premiers lots

En décembre 2020, l'Etat a nommé La Haye Pesnel lauréate du programme « Petites Villes de Demain ».

Cette nomination vise à donner aux communes de moins de 20000 habitants, exerçant des fonctions de centralité et présentant des signes de fragilité, les moyens de concrétiser leurs projets de territoire pour conforter leur statut de villes dynamiques où il fait bon vivre et respectueuses de l'environnement.

Petites villes de demain

REVITALISATION DU BOURG

Les études pré-opérationnelles qui définissent les programmes d'actions pour l'aménagement du bourg sont aujourd'hui achevées, avec l'aval de la Région et du Département ; ci-joint le premier croquis d'ambiance pour le réaménagement de la place de la mairie.

Le projet passe désormais dans son volet opérationnel, avec la consultation des concessionnaires, financeurs, prestataires et la communication auprès des usagers dans les mois à venir.

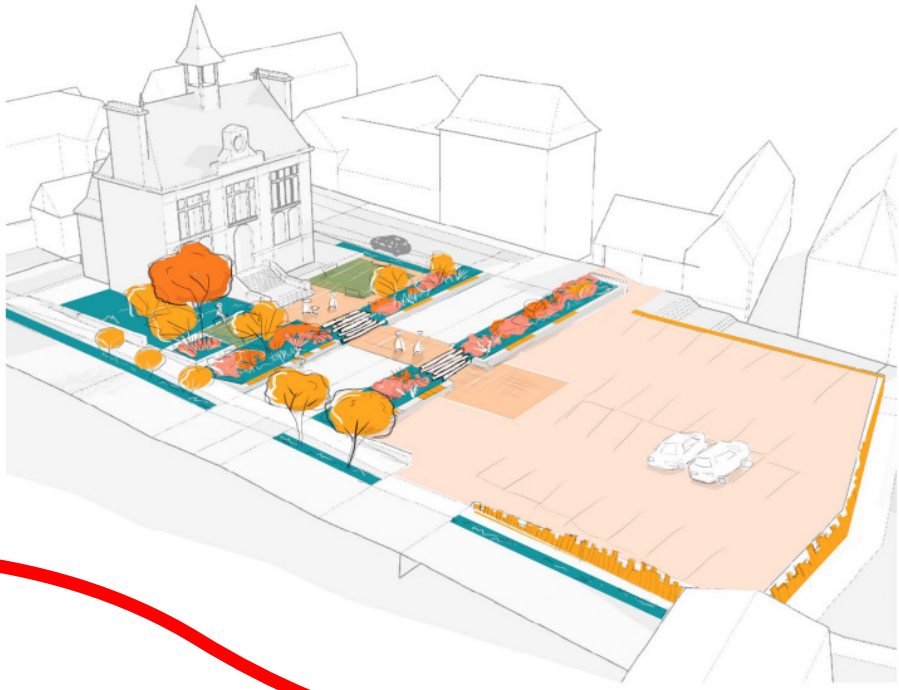

CONSTRUCTION DE LOGEMENTS

Rue Mermoz

En partenariat avec Manche Habitat, 6 nouveaux logements à loyer modéré verront le jour Rue Mermoz. Les travaux vont être lancés à l'automne 2021 pour une livraison en 2023.

DU MOUVEMENT CHEZ LES COMMERÇANTS

LE SALON BARB HAIR MEN'S

- Ouvert depuis le 28 novembre 2020
- 37 Rue de la Libération
- Du mardi au vendredi : 9H-12H / 14H-19H
  Le samedi : 8H30-17H

De gauche à droite : Lemesle Pierre, Léo, Kévin, Lerdu Jérôme

NATURELLEMENT-COIFFÉ

- Mme Tiffany LETELLIER
- Ouvert depuis décembre 2020
- 10 rue des abrincates
- Lundi : 14H-18H
  Mardi : 9H-12H / 14H-18H
  Mercredi : 9H-12H
  Jeudi : 9H-12H / 14H-18H
  Vendredi : 9H-12H / 14H-18H
  Samedi : 8H-17H

BOUCHERIE - CHARCUTERIE - TRAITEUR

Mr et Mme LECLAND ont remplacé Mr et Mme SOMON
Depuis le 1er juin 2020
10 rue du 30 juillet
Du mardi au samedi de 8H à 19H et le dimanche de 8H à 13H

Natifs de l'Eure et Loir, charcutiers traiteurs et bouchers professionnels de métier, ils souhaitent proposer de la viande bovine de race limousine.

LM LES FRITES

Sandrine LECAPLAIN et Virginie MORTELECQ
10 rue des abrincates
Vente à emporter : SALÉ (paninis, tacos, frites) et SUCRÉ (gaufres)
Lundi 11h-14h / 16h30-21h15
Mardi 11h-14h / 16h30-21h15
Mercredi : 11h-21h15
Jeudi : 11h-14h
Vendredi : 11h-14h / 16h30-21h15
Samedi : 11h-21h15
Dimanche : 16h30-21h15

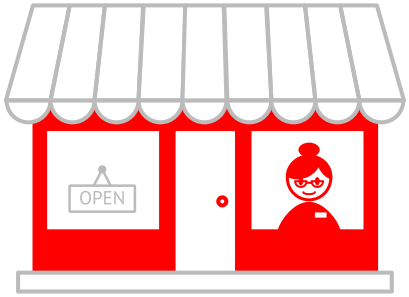

INFOS PRATIQUES

Le Bar de l'Hôtel de Ville et Le Duguesclin vous proposent de nouveaux services : espace presse, paiements pour le compte du Trésor Public,..

PAIEMENT DE PROXIMITÉ

ATELIER Scrapbooking

Les ateliers de Scrapbooking ont lieu le **mercredi**.

Pour choisir vos horaires :
scrap.hayland@gmail.com

2 APH

Les randonnées de l'été eurent un grand succès. Toujours autant d'enthousiasme pour ce moment de détente dans la nature. Cidre, brioche et confiture n'étaient pas au rendez-vous mais remplacés par des madeleines et une boisson, pour des raisons sanitaires.

Prochains rendez-vous : le Marché de Noël le 5 décembre 2021 à la salle du Pays hayland et le concert de Noël le 12 décembre à l'Espace du bocage (Groupe Free Gospel).

ACTIVITÉ INFORMATIQUE

L'activité Initiation et perfectionnement informatique est assurée tous les lundis (hors vacances scolaires) de 19h30 à 21h30 à compter du 20 septembre prochain. Mr GANET Gérard vous accueillera à la Mairie, salle du Conseil Municipal (1er étage).
Renseignements : 06.74.86.91.99

La Flore Haylande

L'association Flore Haylande permet de s'initier à l'**art floral**. Avec l'aide de Geneviève Martinetto et de Maryvonne Lenoan, les membres de l'association Flore Haylande se réunissent le **3ème jeudi du mois** pour réaliser une composition florale dans une ambiance conviviale. Renseignements et inscription de Lydie Dugué, présidente au *02 33 51 07 71*.

LES MARCHEURS DU MARDI

Toute personne désirant faire une sortie dans notre belle campagne est la bienvenue tous les mardis matin, départ 9h au Square Pöttmès pour une ballade de 2h30 environ.

Juste une bonne paire de chaussures et prendre du plaisir !!!

École cantonale de MUSIQUE La Haye Pesnel

ÉCOLE CANTONALE DE MUSIQUE
5A, Rue Guillaume Le Conquérant
50320 LA HAYE PESNEL
07.68.84.73.74
ecoledemusiquelhp@orange.fr

- Éveil musical
- Piano
- Guitare
- Batterie / Percussions
- Synthétiseur
- Accordéon
- Chorale adulte
- Ateliers de groupe
- Formation musicale

Saison Culturelle La Haye Pesnel 21 22

VENDREDI 17/09 — 20h30
COULEUR TERRE : Musique du monde - Ouverture de saison
Espace du Bocage (spectacle « *Culture en Pays Hayland* »)

SAMEDI 09/10 — 20h30
FOURTH MOON : Musique écossaise
Espace du Bocage (spectacle « *Villes en scène/Culture en Pays Hayland* »)

MERCREDI 20/10 — 20h30
Z'HUMAINS : Conférence humoristique
Espace du Bocage (spectacle « *Villes en scène/Culture en Pays Hayland* »)

DIMANCHE 21/11 — 15h00
LES VIEUX FOURNEAUX : Cinéma
Espace du Bocage (spectacle « *Culture en Pays Hayland* »)

MERCREDI 01/12 — 20h30
LE PRINCIPE D'ARCHIMEDE : Théâtre
Salle du Pays Hayland (spectacle « *Villes en scène/Culture en Pays Hayland* »)

JEUDI 09/12 — Scolaire
BLACK BOY : Conte musical et dessiné - Collège
Espace du Bocage (spectacle « *Villes en scène/Culture en Pays Hayland* »)

DIMANCHE 09/01 — 16h00
SERIES : Musique
Espace du Bocage (spectacle « *Villes en scène/Culture en Pays Hayland* »)

JEUDI 24/02 — 20h30
SHERAZADE ET LAVION ROSE : Musique du monde
Archipel - Granville (spectacle « *Culture en Pays Hayland/Voisins d'scènes*»)

VENDREDI 11/03 — 20h30
HORCHATA : Musique du monde - Escapade Latine
Espace du Bocage (spectacle « *Culture en Pays Hayland* »)

DIMANCHE 20/03 — 15h00
MARGUERITE : Cinéma
Espace du Bocage (spectacle « *Culture en Pays Hayland* »)

JEUDI-VENDREDI 28-29/04 — Scolaire
LA PETITE FILLE ET LA MER : Conte musical - Ecoles
Espace du Bocage (spectacle « *Culture en Pays Hayland* »)

JEUDI 05/05 — 20h30
NATURE MORTE DANS UN FOSSE : Théâtre - Cabaret
Salle des fêtes– Folligny (spectacle « *Archipel/Voisins d'scènes* »)

MARDI 17/05 — 20h30
MON PÈRE EST UNE CHANSON DE VARIETE : Musique
Espace du Bocage (spectacle « *Villes en Scène/Culture en Pays Hayland* »)

JUIN — 20h30
RECITS DU CREPUSCULE : Récit musical
Lieu à préciser (spectacle « *Culture en Pays Hayland*»)

culture en pays hayland
osez sortir !

DÉCÈS ET TRANSCRIPTIONS

AGNAN Albert	30.08.2020
BERNIER Françoise	04.07.2020
BIARD Claude	11.03.2020
CAUVIN Yvette *veuve HOUSSIN (transcription)*	18.03.2020
CHARUEL Bernard	14.02.2020
DELAFOSSE Bernadette *veuve BOTTIN (transcription)*	04.07.2020
ELLION André *(transcription)*	22.02.2020
GILBERT Raymond *(transcription)*	27.03.2020
GUIBOUT Denise *veuve MOLLET*	11.12.2020
JALLOUIN Odette *veuve LEBOURGEOIS*	20.10.2020
JUIF Michelle *veuve RUTILLET*	22.07.2020
LEBRETON Pierre	15.01.2020
LECHARTIER Georgette *veuve LANGENAIS (transcription)*	26.05.2020
LE COCQ Michel	18.08.2020
LELIMOUSIN Gisèle *veuve CORRE*	20.03.2020
LEMAÎTRE Marie-Thérèse *veuve LEBLAY (transcription)*	29.01.2020
LEMÉNAGER Andrée *épouse LECELLIER*	05.01.2020
LEMOINE Yvonne *veuve GIBAULT (transcription)*	16.09.2020
LEPAGE Bernard *(transcription)*	06.01.2020
LEVIVIER Robert *(transcription)*	26.09.2020
LOYZON Bernadette *veuve GUÉRIN (transcription)*	13.04.2020
MICHON Marcel *(transcription)*	03.05.2020
MONCLAIR Paulette *veuve RIGAUT (transcription)*	15.10.2020
MONTIER Renée *veuve LELANDAIS*	09.03.2020
MUSSET Jeanine *veuve SURMELY*	11.03.2020
PASTEY Jeanne *veuve FEUILLET*	14.12.2020
PASTEY Yvette *veuve LOISEL*	10.05.2020
PERROUAULT Solange *épouse LE GALL*	28.04.2020
POLICE Yvonne *veuve PICHON*	11.09.2020
RACINAIS Vincent *(transcription)*	06.02.2020
SAMAN Fredy *(transcription)*	05.01.2020
TOUCHAIS Andrée *veuve BRARD (transcription)*	20.12.2020

NAISSANCES

CARNEY Adrien	18.02.2020
COSTENTIN Calie	11.04.2020
GUILMIN Ambre	21.04.2020
KRAGERMAN Ilan	16.10.2020
MORIGAUD Éléonore	08.06.2020
RENARD Malone	29.06.2020
TUFAUNUI LEVESQUE Hoana	10.09.2020

MARIAGE

BARRIET François - PAYET Laura	25.07.2020

En moins d'un an, la commune de La Haye Pesnel a vu disparaître :
Mr LEVIVIER Robert, *Maire de 2008 à 2014,*
Mme LE VOURC'H Catherine,
directrice de l'école publique C.Dior de 1994 à 2014,
et **Mme GOGO Elisabeth**,
assistante sociale sur notre secteur depuis de nombreuses années.
Personnalités importantes qui ont oeuvré, sans compter, chacune dans leur domaine, au bien-être de tous.

L'INSTANT JEUX

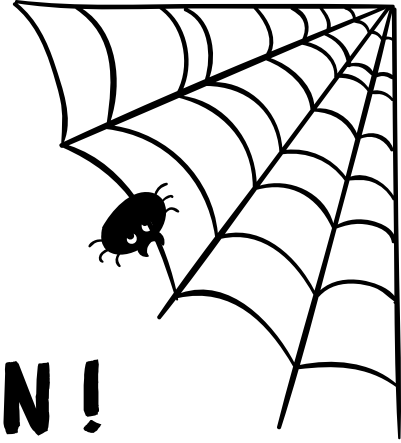

AIDE LE SQUELETTE À RETROUVER SON CHEMIN !

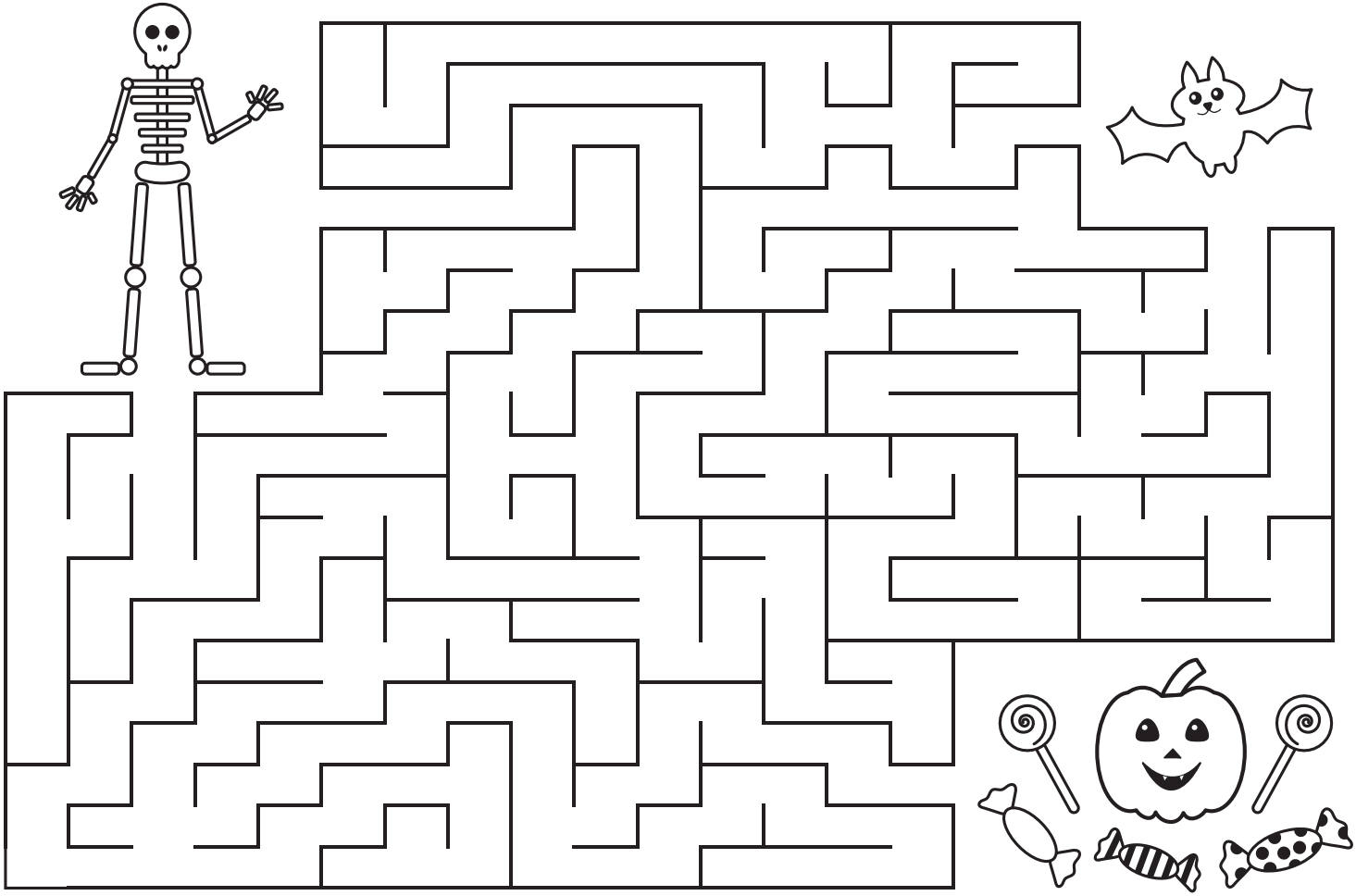

LE JEU DES 7 DIFFÉRENCES

infos pratiques

MAIRIE DE LA HAYE-PESNEL

1 Place Charles de Gaulle
50320 La Haye-Pesnel

Tél. : 02 33 61 50 43

mairie.lahayepesnel@wanadoo.fr

www.lahayepesnel.fr

HORAIRES D'OUVERTURE

DU LUNDI AU VENDREDI
DE 9H00 À 12H00
ET DE 13H30 À 17H30

INFORMATION

La municipalité estime qu'il n'est pas raisonnable d'organiser cette année le traditionnel **« repas des cheveux blancs »**. Elle aura donc le plaisir d'offrir à ses concitoyens âgés de plus de 75 ans un panier garni pour Noël.
Inscription obligatoire (cf coupon joint).